

Pencemaran dan Pemalsuan Madu serta Dampaknya terhadap Mutu dan Keamanan Pangan

Reva Aprila¹, Raden Siti Nurlaela², Distya Riski Hapsari³.

¹Universitas Djuanda, aprilareva8@gmail.com

²Universitas Djuanda, r.siti.nurlaela@unida.ac.id

³Universitas Djuanda, distya.rizki@unida.ac.id

ABSTRAK

Madu merupakan produk pangan alami yang memiliki nilai gizi tinggi dan mengandung berbagai senyawa bioaktif yang bermanfaat bagi kesehatan. Tingginya permintaan pasar terhadap madu menyebabkan produk ini memiliki nilai ekonomi yang besar, namun di sisi lain meningkatkan risiko terjadinya pencemaran dan pemalsuan yang dapat memengaruhi mutu serta keamanan pangan. Artikel ini bertujuan untuk mengkaji berbagai bentuk pencemaran dan pemalsuan madu serta menganalisis dampaknya terhadap kualitas produk dan perlindungan konsumen. Penelitian dilakukan menggunakan metode kajian literatur dengan mengumpulkan dan menelaah berbagai sumber ilmiah yang relevan, seperti jurnal penelitian dan buku referensi. Data yang diperoleh kemudian dianalisis secara deskriptif untuk menghasilkan pemahaman yang komprehensif mengenai permasalahan yang dibahas. Hasil kajian menunjukkan bahwa pencemaran madu dapat berasal dari residu pestisida, logam berat, residu obat hewan, dan cemaran mikrobiologis yang masuk selama proses produksi maupun distribusi. Sementara itu, pemalsuan madu umumnya dilakukan melalui penambahan sirup gula, pengenceran produk, serta pemberian label yang tidak sesuai dengan kondisi sebenarnya. Keberadaan kontaminan dapat meningkatkan risiko kesehatan konsumen, sedangkan praktik pemalsuan menurunkan keaslian dan kualitas madu. Kedua permasalahan tersebut berdampak pada penurunan mutu fisik, kimia, dan mikrobiologis produk, berkurangnya kandungan senyawa bioaktif, menurunnya kepercayaan konsumen, serta menimbulkan kerugian ekonomi. Oleh karena itu, penerapan sistem pengawasan mutu yang efektif, pengendalian keamanan pangan, dan metode autentikasi yang tepat sangat diperlukan untuk menjamin madu yang beredar tetap aman, bermutu, dan sesuai dengan standar yang berlaku.

Kata Kunci: madu, pencemaran pangan, pemalsuan pangan, mutu pangan, keamanan pangan.

PENDAHULUAN

Madu merupakan produk pangan alami yang dihasilkan oleh lebah dari nektar bunga dan banyak dikonsumsi karena memiliki nilai gizi serta kandungan senyawa bioaktif yang bermanfaat bagi kesehatan. Selain berfungsi sebagai pemanis alami,

madu juga dikenal memiliki aktivitas antioksidan dan antimikroba yang menjadikannya salah satu produk pangan bernilai ekonomi tinggi. Tingginya permintaan konsumen terhadap madu menyebabkan peningkatan perdagangan produk ini di pasar nasional maupun internasional. Namun, kondisi tersebut juga diikuti oleh munculnya berbagai permasalahan yang berkaitan dengan mutu dan keamanan pangan, terutama pencemaran dan pemalsuan madu (Bose & Manchikanti, 2024).

Pencemaran madu dapat terjadi pada berbagai tahapan produksi dan distribusi. Kontaminan yang ditemukan pada madu dapat berasal dari lingkungan, aktivitas budidaya, maupun proses penanganan produk. Beberapa jenis cemaran yang sering dilaporkan meliputi residu pestisida, logam berat, residu obat hewan, serta cemaran mikrobiologis. Keberadaan kontaminan tersebut berpotensi menurunkan mutu madu dan menimbulkan risiko bagi kesehatan konsumen apabila jumlahnya melebihi batas yang ditetapkan. Oleh karena itu, pengawasan mutu menjadi aspek penting untuk memastikan bahwa madu yang beredar tetap memenuhi persyaratan keamanan pangan (Eissa & Taha, 2023).

Selain pencemaran, pemalsuan madu juga menjadi salah satu tantangan utama dalam industri pangan. Praktik pemalsuan umumnya dilakukan dengan penambahan sirup gula atau bahan lain yang lebih murah untuk meningkatkan volume produk dan memperoleh keuntungan ekonomi. Tindakan tersebut dapat mengurangi keaslian madu, menurunkan mutu produk, serta merugikan konsumen karena karakteristik madu yang diperoleh tidak sesuai dengan yang seharusnya. Perkembangan metode pemalsuan yang semakin kompleks menyebabkan autentikasi madu menjadi isu yang mendapat perhatian luas dalam sistem pengawasan mutu pangan (Bose & Manchikanti, 2024).

Permasalahan pencemaran dan pemalsuan pangan tidak hanya berdampak pada mutu produk, tetapi juga dapat memengaruhi kesehatan masyarakat serta menurunkan kepercayaan konsumen terhadap produk pangan yang beredar.

Menurut Pribadi et al. (2024), pencemaran dan pemalsuan produk pangan merupakan salah satu tantangan penting dalam menjamin keamanan pangan karena dapat menyebabkan kerugian ekonomi, menimbulkan risiko kesehatan, serta menghambat upaya perlindungan konsumen. Oleh karena itu, diperlukan pemahaman yang lebih mendalam mengenai sumber pencemaran, bentuk pemalsuan, serta dampaknya terhadap mutu dan keamanan pangan sebagai dasar dalam penerapan sistem pengawasan mutu yang efektif. Berdasarkan permasalahan tersebut, artikel ini bertujuan untuk mengkaji berbagai bentuk pencemaran dan pemalsuan pada madu serta menganalisis dampaknya terhadap mutu dan keamanan pangan.

METODE PENELITIAN

Artikel ini disusun menggunakan metode kajian literatur dengan memanfaatkan berbagai sumber ilmiah yang relevan, seperti jurnal penelitian dan buku referensi. Pengumpulan informasi dilakukan melalui penelusuran pustaka secara sistematis untuk memperoleh literatur yang sesuai dengan topik pembahasan. Selanjutnya, sumber-sumber yang diperoleh dievaluasi dan dipilih berdasarkan relevansi serta kualitas informasi yang disajikan. Data yang terkumpul kemudian dianalisis secara deskriptif untuk menghasilkan pembahasan yang komprehensif mengenai pencemaran dan pemalsuan madu serta dampaknya terhadap mutu dan keamanan pangan.

HASIL DAN PEMBAHASAN

Hasil kajian literatur menunjukkan bahwa pencemaran merupakan salah satu faktor utama yang dapat menurunkan mutu madu dan memengaruhi keamanan pangan. Kontaminasi dapat terjadi sejak lebah mengumpulkan nektar dan polen dari lingkungan hingga tahap pengolahan dan distribusi produk. Berbagai sumber pencemaran tersebut berpotensi menyebabkan perubahan karakteristik fisik, kimia, dan mikrobiologis madu sehingga kualitas produk yang dihasilkan tidak sesuai

dengan standar yang ditetapkan. Alur masuknya berbagai kontaminan ke dalam madu dapat dilihat pada Gambar 1.

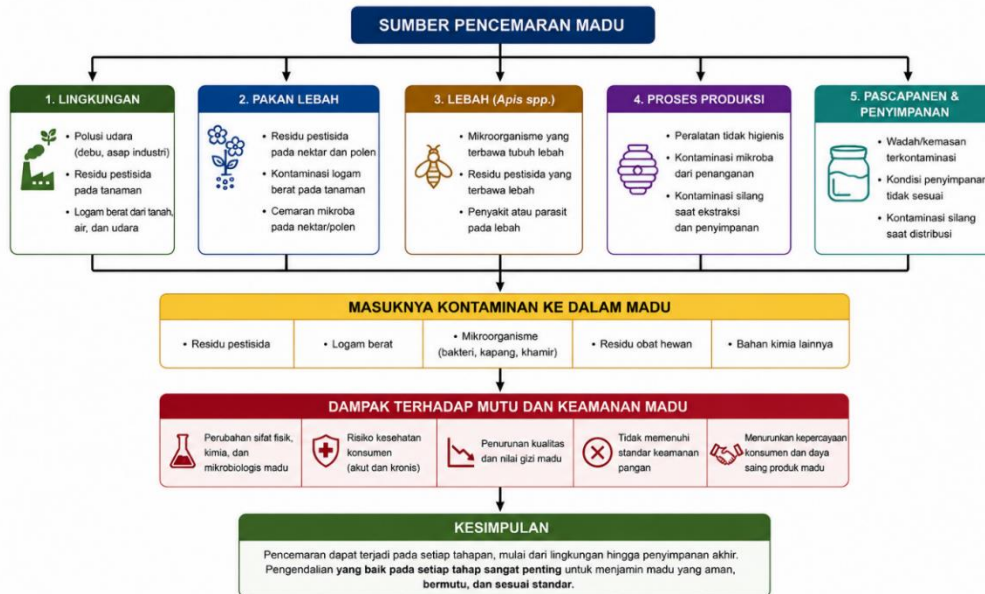

Gambar 1 Sumber Pencemaran Pada Madu
 Sumber: Diadaptasi dari Eissa dan Taha (2023)

Berdasarkan Gambar 1, pencemaran madu dapat berasal dari lingkungan tempat lebah mencari pakan. Lingkungan yang terpapar bahan pencemar berpotensi menyebabkan kontaminan masuk ke dalam nektar dan polen yang kemudian dikumpulkan oleh lebah. Kontaminan tersebut selanjutnya dapat terakumulasi dalam madu dan memengaruhi mutu serta keamanan produk.

Beberapa jenis pencemaran yang paling sering ditemukan meliputi:

- Residu pestisida, yang berasal dari penggunaan bahan kimia pertanian pada tanaman berbunga.
- Logam berat, seperti timbal (Pb), kadmium (Cd), dan merkuri (Hg) yang berasal dari pencemaran lingkungan.
- Cemar mikrobiologis, yang dapat muncul akibat sanitasi dan higiene yang kurang baik selama proses produksi.
- Residu obat hewan, yang berasal dari penggunaan antibiotik atau bahan kimia dalam budidaya lebah.

Keberadaan berbagai kontaminan tersebut dapat menurunkan mutu madu dan meningkatkan risiko kesehatan bagi konsumen apabila kadarnya melebihi batas aman yang ditetapkan. Menurut Eissa dan Taha (2023), residu obat hewan, pestisida, dan logam berat merupakan beberapa kontaminan yang paling sering ditemukan pada produk madu. Temuan tersebut menunjukkan bahwa pengawasan mutu harus dilakukan secara menyeluruh mulai dari lingkungan produksi hingga produk siap dipasarkan. Selain itu, Pribadi et al. (2024) menjelaskan bahwa pencemaran pangan merupakan salah satu faktor yang dapat menurunkan kualitas produk serta berpotensi mengancam keamanan konsumen apabila tidak dikendalikan dengan baik.

Selain menghadapi risiko pencemaran, madu juga rentan terhadap praktik pemalsuan yang dilakukan untuk memperoleh keuntungan ekonomi. Tingginya nilai jual madu dan meningkatnya permintaan pasar menyebabkan produk ini sering menjadi sasaran adulterasi atau penambahan bahan lain yang tidak sesuai dengan standar. Bentuk-bentuk pemalsuan yang umum ditemukan pada produk madu disajikan pada Gambar 2.

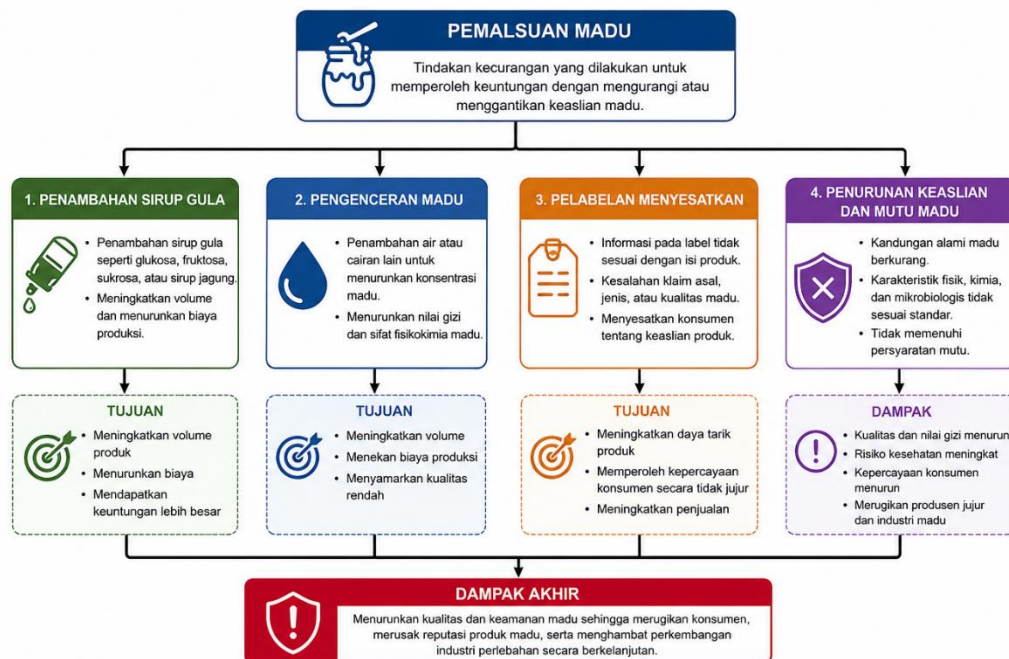

Gambar 2 Bentuk Pemalsuan Madu

Sumber: Diadaptasi dari Bose dan Manchikanti (2024)

Berdasarkan Gambar 2, pemalsuan madu umumnya dilakukan melalui penambahan bahan pemanis, pengenceran produk, maupun pelabelan yang tidak sesuai dengan kondisi sebenarnya. Praktik tersebut dapat mengubah karakteristik asli madu sehingga mutu produk mengalami penurunan.

Bentuk pemalsuan yang sering ditemukan antara lain:

- Penambahan sirup gula, seperti sirup jagung, sirup tebu, dan sirup beras.
- Pengenceran madu, melalui penambahan air atau bahan cair lainnya.
- Pelabelan yang menyesatkan, misalnya mencantumkan informasi asal atau tingkat kemurnian yang tidak sesuai.

Penambahan sirup gula merupakan bentuk pemalsuan yang paling umum ditemukan karena dapat meningkatkan volume produk dengan biaya yang lebih rendah. Namun, tindakan tersebut menyebabkan perubahan komposisi kimia madu dan mengurangi kandungan senyawa bioaktif yang menjadi ciri khas madu alami. Menurut Bose dan Manchikanti (2024), perkembangan teknik pemalsuan yang semakin kompleks menjadi tantangan dalam proses autentikasi madu.

Selain menurunkan mutu produk, pemalsuan juga berdampak pada aspek perlindungan konsumen. Informasi yang tidak sesuai pada label dapat menyebabkan konsumen memperoleh produk yang berbeda dari yang diharapkan. Pribadi et al. (2024) menyatakan bahwa pemalsuan pangan merupakan bentuk kecurangan yang dapat merugikan konsumen serta menghambat upaya pengawasan mutu dan keamanan pangan.

Pencemaran dan pemalsuan madu merupakan dua permasalahan yang berbeda, namun keduanya dapat memberikan dampak yang signifikan terhadap mutu dan keamanan pangan. Keberadaan kontaminan dalam madu dapat meningkatkan risiko kesehatan, sedangkan pemalsuan menyebabkan berkurangnya keaslian dan kualitas produk. Dampak utama yang ditimbulkan oleh kedua permasalahan tersebut dapat dilihat pada Gambar 3.

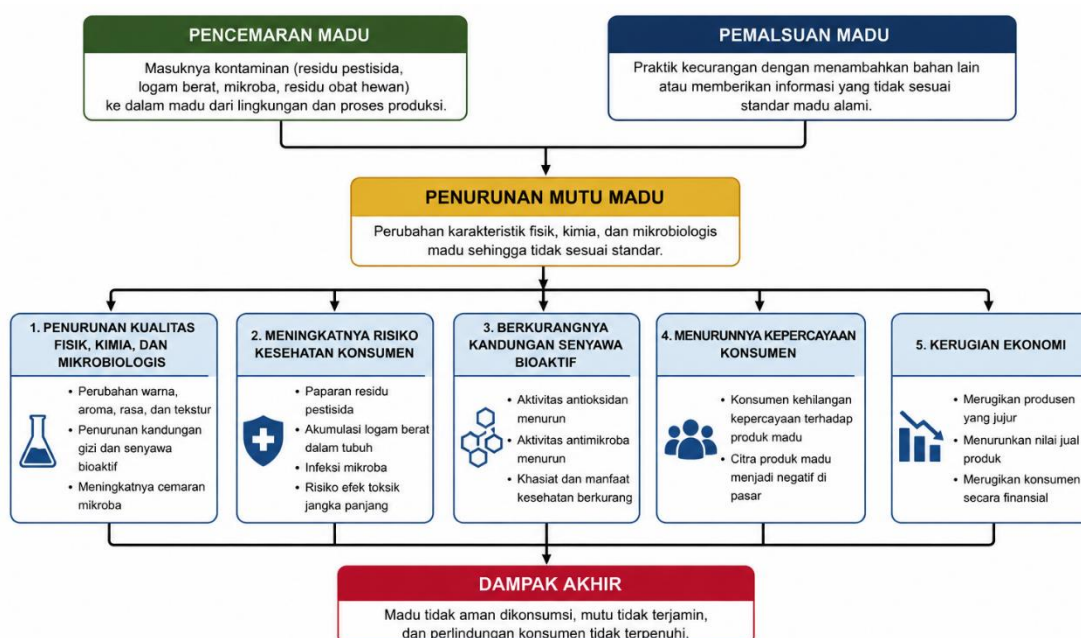

Gambar 3 Dampak Pencemaran dan Pemalsuan Madu

Gambar 3 menunjukkan bahwa pencemaran dan pemalsuan madu pada akhirnya bermuara pada penurunan mutu produk. Penurunan mutu tersebut dapat berdampak langsung terhadap keamanan pangan dan kepercayaan konsumen.

Dampak utama yang dapat ditimbulkan meliputi:

- Penurunan kualitas fisik, kimia, dan mikrobiologis madu.
- Meningkatnya risiko gangguan kesehatan akibat kontaminan tertentu.
- Berkurangnya kandungan senyawa bioaktif yang menjadi keunggulan madu alami.
- Menurunnya kepercayaan konsumen terhadap produk madu yang beredar.
- Timbulnya kerugian ekonomi bagi produsen maupun konsumen.

Menurut Pribadi et al. (2024), pencemaran dan pemalsuan pangan merupakan tantangan penting dalam sistem pengawasan mutu karena dapat memengaruhi kesehatan masyarakat serta perlindungan konsumen. Oleh karena itu, penerapan pengawasan mutu yang efektif, didukung dengan sistem autentikasi dan pengendalian keamanan pangan yang baik, menjadi langkah penting untuk menjamin bahwa madu yang beredar tetap aman, bermutu, dan sesuai dengan standar yang berlaku.

KESIMPULAN

Pencemaran dan pemalsuan madu merupakan permasalahan yang dapat menurunkan mutu serta mengancam keamanan pangan. Pencemaran dapat terjadi akibat adanya residu pestisida, logam berat, residu obat hewan, dan cemaran mikrobiologis, sedangkan pemalsuan umumnya dilakukan melalui penambahan bahan pemanis, pengenceran, atau pelabelan yang tidak sesuai. Kedua kondisi tersebut berpotensi menurunkan kualitas dan keaslian madu, meningkatkan risiko bagi kesehatan konsumen, serta mengurangi kepercayaan masyarakat terhadap produk yang beredar. Oleh karena itu, diperlukan pengawasan mutu yang efektif serta penerapan sistem keamanan pangan yang baik untuk menjamin bahwa madu yang dipasarkan tetap aman, berkualitas, dan memenuhi standar yang berlaku.

REFERENSI

- Bose, D., & Manchikanti, P. (2024). *Honey Authentication: A Review of the Issues and Challenges Associated with Honey Adulteration*. *Food Bioscience*, 61, 105004. DOI: 10.1016/j.fbio.2024.105004.
- Eissa, F., & Taha, E. A. (2023). *Contaminants in Honey: An Analysis of EU RASFF Notifications from 2002 to 2022*. *Journal of Consumer Protection and Food Safety*, 18, 393–402. DOI: 10.1007/s00003-023-01460-x.
- Pribadi, M. F. I., Nurlaela, R. S., Achyari, I. I., & Syaban, M. H. (2024). *Pengawasan Mutu Pangan: Pencemaran dan Pemalsuan yang Sering Terjadi pada Produk Pangan*. *Karimah Tauhid*, 3(6), 7147–7156. DOI: 10.30997/karimahtauhid.v3i6.13994.